

PEXEP
PROGRAMME D'EXCELLENCE EN EAU

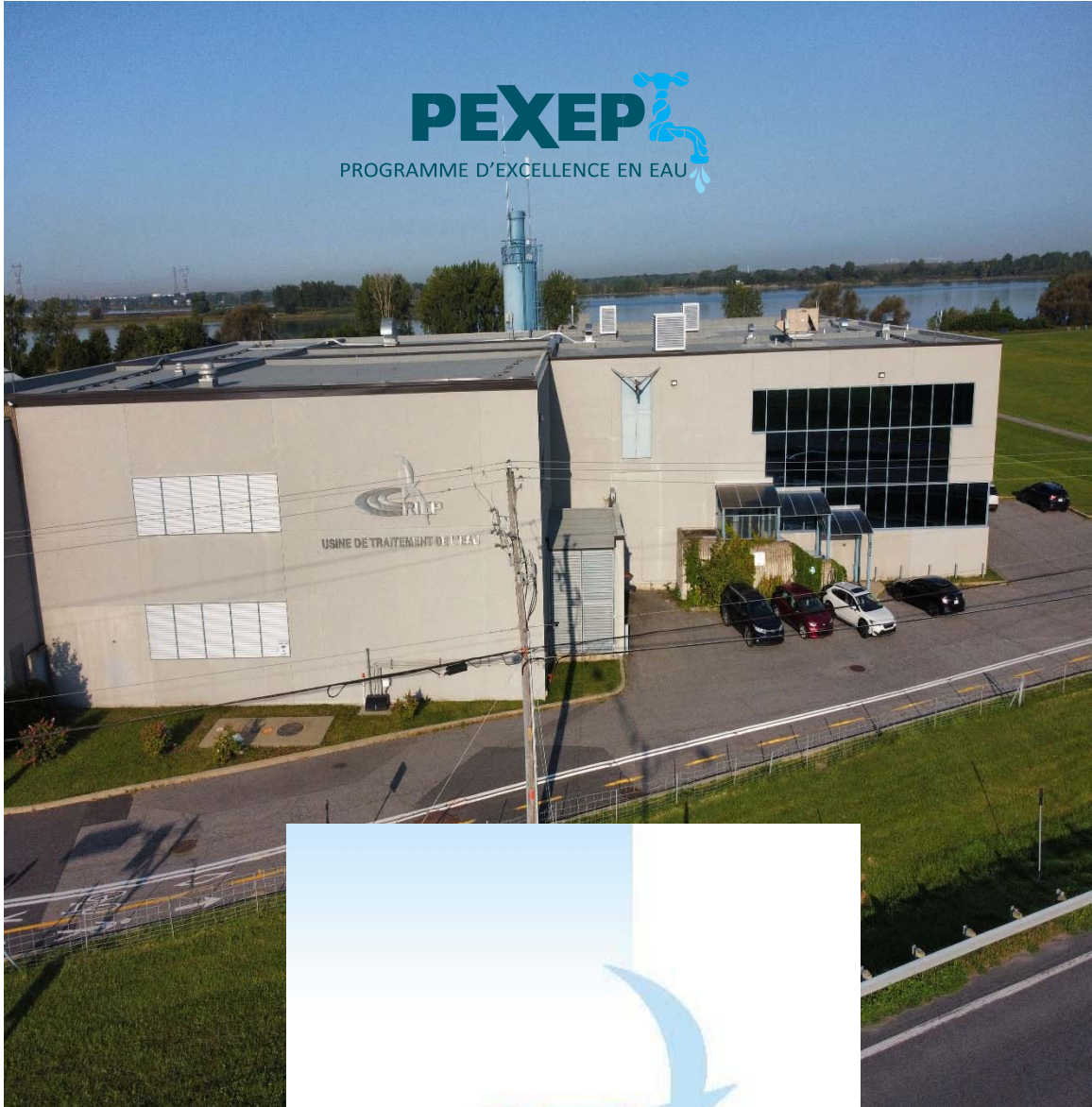

BUDGET 2025

Systeme Inter municipal • Annexe A

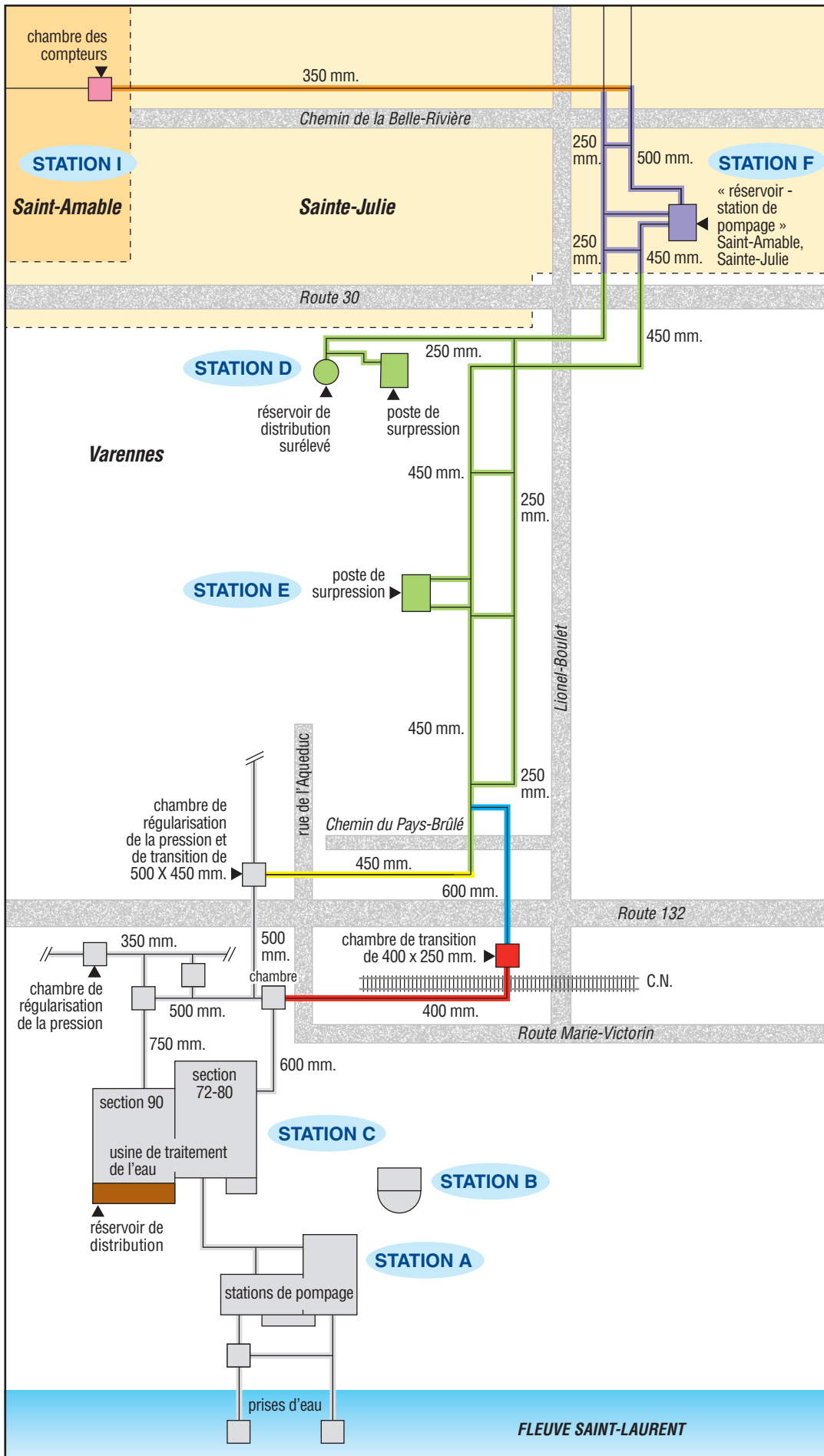

		%	
■	Saint-Amable	100	6478 m ³
■	Saint-Amable	90	6478 m ³
	Sainte-Julie	10	720 m ³
		100	7198 m ³
■	Saint-Amable	20.9	6478 m ³
	Sainte-Julie	79.1	24 511 m ³
		100	30 989 m ³
■	Saint-Amable	19	6478 m ³
	Sainte-Julie	71.95	24 511 m ³
	Varennes	9.05	3081 m ³
		100	34 070 m ³
■	Saint-Amable	19	3664 m ³
	Sainte-Julie	71.95	13 873 m ³
	Varennes	9.05	1745 m ³
		100	19 282 m ³
■	Saint-Amable	14.87	2814 m ³
	Sainte-Julie	56.33	10 638 m ³
	Varennes	28.8	5436 m ³
		100	18 888 m ³
■	Saint-Amable	13.02	2814 m ³
	Sainte-Julie	49.3	10 638 m ³
	Varennes	37.68	8128 m ³
		100	21 580 m ³
■	Saint-Amable	11.67	6478 m ³
	Sainte-Julie	44.165	24 511 m ³
	Varennes	44.165	24 511 m ³
		100	55 500 m ³
■	Varennes	100	1020 m ³



DIAGRAMME EXPLICATIF DES DÉPENSES AU BUDGET 2025

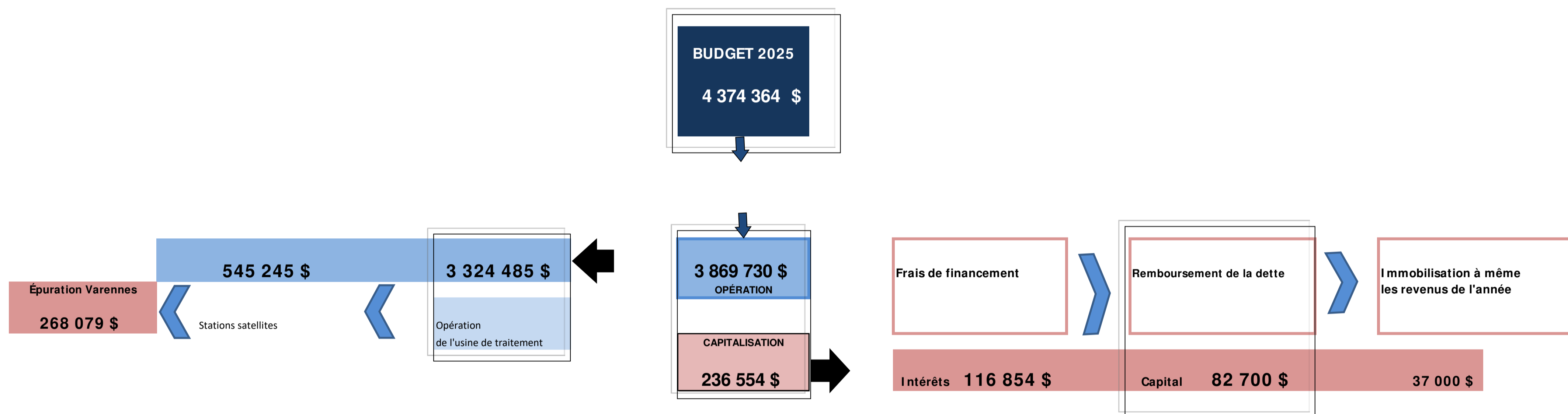



Résumé des coûts et revenus

Budget 2025

4 374 364 \$

Varennes

1 859 253 \$ total à recevoir

1 418 090 \$ aux trimestres
 41 088 \$ revenus divers
 400 075 \$ appropriation surplus
 0 \$ anticipation surplus

Le versement trimestriel comprend
 les dépenses d'épuration pour un montant
 de 268 079 \$

Sainte-Julie

1 844 469 \$ total à recevoir

1 617 548 \$ aux trimestres
 41 924 \$ revenus divers
 224 997 \$ appropriation surplus
 0 \$ anticipation surplus

Saint-Amable

630 642 \$ total à recevoir

551 871 \$ aux trimestres
 11 988 \$ revenus divers
 66 783 \$ appropriation surplus
 0 \$ anticipation surplus

Évolution des consommations

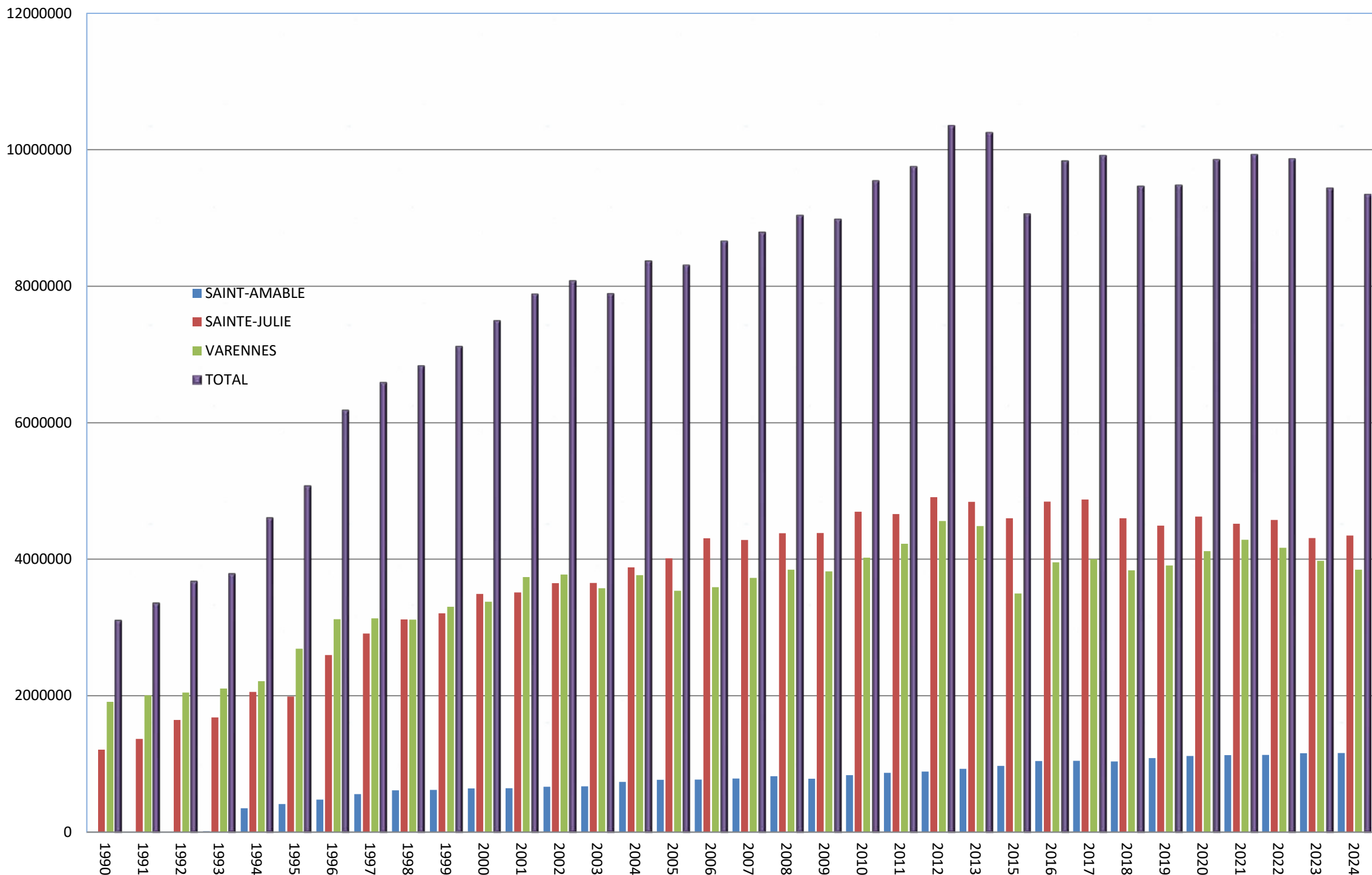

Évolution des budgets et Facturation aux trimestres

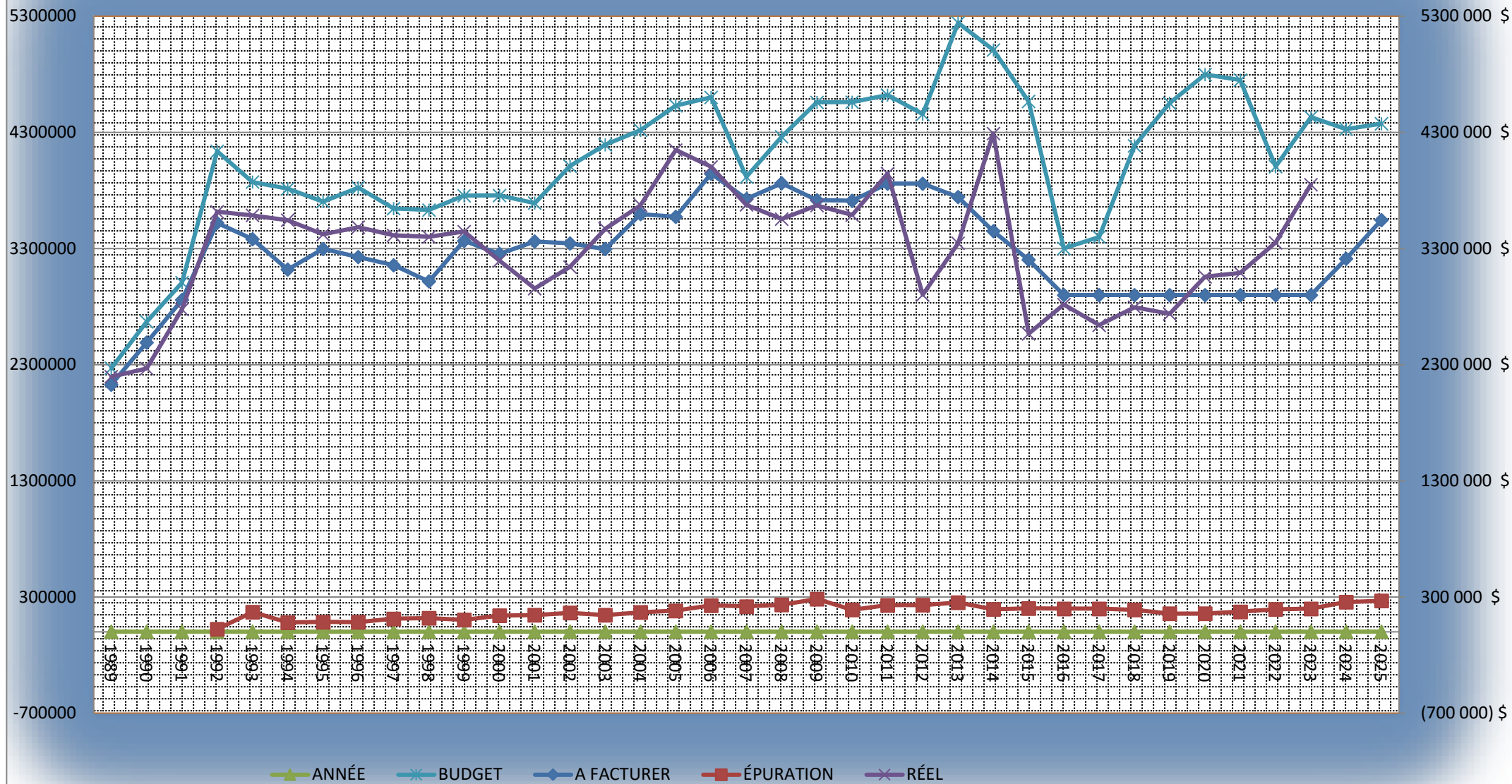

BUDGET 2025
TABLEAU SOMMAIRE DE REVENUS ET DES DÉPENSES

REVENUS

REVENUS	Varenes	Sainte-Julie	Saint-Amable	Total
	2025			
SURPLUS APPROPRIÉ EPURATION DISPONIBLE POUR BUDGET 2025 Solde de surplus (épuration Varenes) 31/12/23: 194 012\$				
Affectation surplus cumulé au 31/12/23	330 075 \$	224 997 \$	66 783 \$	621 855 \$
Affectation surplus cumulé Épuration au 31/12/23	70 000 \$			70 000 \$
Appropriation par anticipation surplus 2024	- \$	- \$	- \$	- \$
Revenus divers	17 300 \$	17 652 \$	5 048 \$	40 000 \$
Revenus d'intérêts	23 788 \$	24 272 \$	6 940 \$	55 000 \$
A facturer aux trimestres	1 418 090 \$	1 617 548 \$	551 871 \$	3 587 509 \$
Revenus total en 2025	1 859 253 \$	1 884 469 \$	630 642 \$	4 374 364 \$

% de variation budget 2024 VS 2025	-2,99%	4,53%	3,56%	1,06%
% de variation facture trimestre 2024 VS 2025	10,05%	10,01%	21,79%	11,69%

DÉPENSES

DÉPENSES	Varenes	Sainte-Julie	Saint-Amable	Total
	2025			
Exploitation	1 526 644 \$	1 748 388 \$	594 698 \$	3 869 730 \$
Immobilisation	33 092 \$	3 092 \$	817 \$	37 000 \$
Frais de financement	31 438 \$	132 989 \$	35 127 \$	199 554 \$
Épuration	268 079 \$			268 079 \$
Total répartition entre partenaires	1 859 253 \$	1 884 469 \$	630 642 \$	4 374 364 \$
Total répartition entre partenaires 2024	1 916 623 \$	1 802 756 \$	608 953 \$	4 328 332 \$



TABLEAU DE LA RÉPARTITION DES DÉPENSES ET DU REMBOURSEMENT DE LA DETTE BUDGET 2025

REMBOURSEMENT DE LA DETTE

ZONE	VARENNES		SAINTE-JULIE		SAINT-AMABLE		Capital	Intérêts
	Capital	Intérêts	Capital	Intérêts	Capital	Intérêts	pour chacune des zones	
NOIR	2 076 \$	19 475 \$	2 076 \$	19 475 \$	548 \$	5 146 \$	4 700 \$	44 095 \$
VIOLETTE	0	0	9 571 \$	23 259 \$	2 529 \$	6 146 \$	12 100 \$	29 405 \$
VERTE	5 964 \$	3 924 \$	47 415 \$	31 193 \$	12 521 \$	8 237 \$	65 900 \$	43 354 \$
Sous-total remise	8040	23 398 \$	59 062 \$	73 927 \$	15 598 \$	19 529 \$	82 700 \$	116 854 \$

IMMOBILISATIONS À MÊME LES REVENUS

	Varenes	Sainte-Julie	Saint-Amable	Total
NOIRE même revenus	3 092 \$	3 092 \$	817 \$	7 000 \$
VERTE	- \$	- \$	- \$	- \$
VIOLET	- \$	- \$	- \$	- \$
ST-I	- \$	- \$	- \$	- \$
Station D	30 000 \$			30 000 \$
Épuration Varenes	- \$			- \$
Sous-total immo-rev	33 092 \$	3 092 \$	817 \$	37 000 \$

DEPENSES D'EXPLOITATION

	Varenes	Sainte-Julie	Saint-Amable	Total
BLEUE	1 914 \$	4 395 \$	1 416 \$	7 725 \$
NOIRE	1 446 833 \$	1 420 100 \$	457 553 \$	3 324 485 \$
ORANGE	- \$	805 \$	7 245 \$	8 050 \$
ROUGE	1 639 \$	3 763 \$	1 213 \$	6 615 \$
ROSE	- \$	- \$	7 850 \$	7 850 \$
VERTE	2 886 \$	24 478 \$	7 887 \$	35 250 \$
STATION D	69 325 \$	- \$	- \$	69 325 \$
STATION E	4 047 \$	34 331 \$	11 061 \$	49 440 \$
STATION F et violette	- \$	249 766 \$	80 474 \$	330 240 \$
STATION G	- \$	5 500 \$	- \$	5 500 \$
STATION H	- \$	5 250 \$	- \$	5 250 \$
STATION I	- \$	- \$	20 000 \$	20 000 \$
EPURATION	268 079 \$		- \$	268 079 \$
TOTAL	1 794 723 \$	1 748 388 \$	594 698 \$	4 137 810 \$
	-268 079 \$			-268 079 \$
	1 526 644 \$	1 748 388 \$	594 698 \$	3 869 730 \$

REPARTITION DES DÉBITS

selon les zones

	Varenes	Sainte-Julie	Saint-Amable
BLEUE	24,78%	56,89%	18,33%
NOIRE	43,52%	42,72%	13,76%
ORANGE		10,00%	90,00%
ROUGE	24,78%	56,89%	18,33%
ROSE			100,00%
VERTE	8,19%	69,44%	22,37%
STATION D	100,00%		
STATION E	8,19%	69,44%	22,37%
STATION F et violette		75,63%	24,37%
STATION G		100,00%	
STATION H		100,00%	
STATION I			100,00%
EPURATION			



Évolution des budgets

Année	Budget	À facturer	Épuration
1989	2 270 177 \$	2 128 985 \$	
1990	2 669 385 \$	2 490 632 \$	
1991	3 006 312 \$	2 857 617 \$	
1992	4 138 083 \$	3 520 788 \$	23 140 \$
1993	3 872 547 \$	3 380 964 \$	170 490 \$
1994	3 815 194 \$	3 118 957 \$	80 809 \$
1995	3 704 305 \$	3 296 458 \$	85 202 \$
1996	3 823 672 \$	3 226 749 \$	84 631 \$
1997	3 644 809 \$	3 156 826 \$	113 271 \$
1998	3 632 441 \$	3 017 483 \$	118 200 \$
1999	3 754 686 \$	3 366 610 \$	103 290 \$
2000	3 757 858 \$	3 255 177 \$	140 685 \$
2001	3 691 454 \$	3 360 881 \$	145 100 \$
2002	4 009 406 \$	3 344 278 \$	164 185 \$
2003	4 193 793 \$	3 295 933 \$	144 600 \$
2004	4 318 858 \$	3 596 198 \$	168 500 \$
2005	4 531 226 \$	3 573 671 \$	182 333 \$
2006	4 602 465 \$	3 944 963 \$	227 333 \$
2007	3 916 961 \$	3 726 961 \$	218 681 \$
2008	4 262 142 \$	3 861 985 \$	233 130 \$
2009	4 558 316 \$	3 716 873 \$	283 162 \$
2010	4 560 146 \$	3 711 735 \$	189 500 \$
2011	4 621 258 \$	3 859 183 \$	229 474 \$
2012	4 456 941 \$	3 858 710 \$	231 500 \$
2013	5 242 497 \$	3 743 031 \$	252 438 \$
2014	5 010 342 \$	3 449 454 \$	194 862 \$
2015	4 566 341 \$	3 203 000 \$	202 130 \$
2016	3 301 977 \$	2 899 608 \$	199 832 \$
2017	3 399 230 \$	2 900 582 \$	199 842 \$
2018	4 184 343 \$	2 899 221 \$	162 586 \$
2019	4 551 890 \$	2 899 221 \$	139 747 \$
2020	4 798 341 \$	2 899 221 \$	157 298 \$
2021	4 751 450 \$	2 899 221 \$	173 454 \$
2022	4 005 462 \$	2 899 221 \$	194 808 \$
2023	4 430 863 \$	2 899 221 \$	199 312 \$
2024	4 344 178 \$	2 910 960 \$	275 761 \$
2025	4 374 364 \$	3 277 428 \$	268 079 \$

Régie Intermunicipale de l'Eau Potable, Varennes, Sainte-Julie, Saint-Amable

Projection de la consommation

donnees au 10 octobre 2023

Etablissement des pourcentage de la consommation pour chacune des zones
pour permettre le partage des dépenses d'exploitation

	m ³	% Du secteur
Zone noire		
Consommation de la ville de Ste-Julie	4 106 386	42,72%
Consommation de la municipalité de St-Amable	1 323 067	13,76%
Consommation de la ville de Varennes	4 183 687	43,52%
Total de la zone	9 613 140	100,00%
Zone rouge		
Pourcentage attribuable à la ville de Ste-Julie	1 782 172 (43,4 % Vert)	56,89%
Pourcentage attribuable à la municipalité de St-Amable	574 211 (43,4 % Vert)	18,33%
Pourcentage attribuable à la ville de Varennes	Note 1 776 142	24,78%
Total de la zone	3 132 525	100,00%
Zone bleue		
Pourcentage attribuable à la ville de Ste-Julie	1 782 172	56,89%
Pourcentage attribuable à la municipalité de St-Amable	574 211	18,33%
Pourcentage attribuable à la ville de Varennes	776 142	24,78%
Total de la zone	3 132 525	100,00%
Zone verte		
Pourcentage attribuable à la ville de Ste-Julie	4 106 386	69,44%
Pourcentage attribuable à la municipalité de St-Amable	1 323 067	22,37%
Pourcentage attribuable à la ville de Varennes	484 114	8,19%
Total de la zone	5 913 567	100,00%
Zone violette		
Consommation de la ville de Ste-Julie	4 106 386	75,63%
Consommation de la municipalité de St-Amable	1 323 067	24,37%
Total de la zone	5 429 453	100,00%
Zone jaune		
Pourcentage attribuable à la ville de Ste-Julie	2 324 214 (56,6 % vert)	69,44%
Pourcentage attribuable à la municipalité de St-Amable	748 856 (56,6 % vert)	22,37%
Pourcentage attribuable à la ville de Varennes	Note 2 274 009	8,19%
Total de la zone	3 347 079	100,00%
Zone brune		
Pourcentage attribuable à la ville de Varennes	1 020	100,00%
Zone rose		
Pourcentage attribuable à la municipalité de St-Amable	1 323 067	100,00%
Zone orange		
Consommation de la ville de Ste-Julie	Note 3 ND	10,00%
Consommation de la municipalité de St-Amable	1 323 067	90,00%

Note 1 Dans la zone rouge pour Varennes, il manque la consommation locale de quelques résidences, négligeable actuellement par rapport au débit réservé du secteur.
La consommation actuelle est définie comme 43,4% du secteur vert plus le compteur Ch.de Fer, comme pour la zone bleue.

Note 2 La consommation de la zone jaune est déterminée à partir du rapport des surfaces des deux conduites qui alimentent le secteur vert, c'est-à-dire 56,6%.
Pour Varennes, on a rajouté la saignée faite au Chemin du Petit Bois, compteurs Carrefour.

Note 3 La consommation de Ste-Julie dans ce secteur n'est pas comptabilisée, mais est faible par rapport au débit réservé de 10 % de ce secteur à faible densité résidentielle.

DISCUSSION SUR LE SURPLUS

NOUS AVONS EU LA CONFIRMATION DE M. ROBERT ARBOUR CONCERNANT LE SURPLUS DISPONIBLE POUVANT ETRE AFFECTÉ AU BUDGET 2025

SURPLUS		VARENNES	STE-JULIE	ST-AMABLE
1 569 766 \$	Épuration eau potable	<u>279 501 \$</u> <u>376 075 \$</u>	<u>562 497 \$</u>	<u>66 783 \$</u>
total		655 576 \$	562 497 \$	66 783 \$
Appropriation budget 2025		<i>(330 075) \$</i>	<i>(224 997) \$</i>	<i>(66 783) \$</i>
Appropriation Épuration budget 2025		<i>(70 000) \$</i>		
Solde surplus cumulé		255 501 \$	337 500 \$	0 \$

ANTICIPATION SURPLUS DE L'EXERCICE FINANCIER 2025. NOUS CONSIDERONS SEULEMENT LE POSTE DES IMMOBILISATIONS A MÊME LES REVENUS. LES PROJETS PREVUS NE SONT PAS REALISÉS EN GRANDE PARTIE

	NOIRE	VERTE	VIOLET	ORANGE	ST-I	TOTAL
AU BUDGET	<u>557500</u>	<u>9000</u>	<u>119500</u>	<u>19500</u>	<u>4500</u>	710000
REEL PREVU (dépense)	<u>422695</u>	<u>0</u>	<u>2512</u>	<u>0</u>	<u>0</u>	425207
DISPONIBLE (non utilisé)	134805	9000	116988	19500	4500	284793

PARTAGE ENTRE LES PARTENAIRES SELON ANTICIPATION DU SURPLUS 2024 SELON LA ZONE

									DISPONIBLE	affecté au budget	Solde disponible
VARENNES	59536,62825	44,17%	814,5	9,05%				60352	<i>0 \$</i>	60 352 \$	
STE-JULIE	59536,62825	44,17%	6475,5	71,95%	92537,508	79,10%	<u>1950</u>	160502	<i>0 \$</i>	160 502 \$	
ST-AMABLE	<u>15731,7435</u>	11,67%	<u>1710</u>	19%	<u>24450,492</u>	20,90%	<u>17550</u>	63944	<i>0 \$</i>	63 944 \$	
260793	134805		9000		116988		19500	284797			
	NOIRE		VERTE		VIOLET		ORANGE		ST-I		

	VARENNES		SAINTE-JULIE	SAINT-AMABLE	TOTAL	
	Épuration	Station				
Surplus des années antérieur non affecté	279 501 \$	376 075 \$	562 497 \$	66 783 \$	1 284 856 \$	Montant provenant du vérificateur avant Budget 2025
Appropriation au Budget courant	-70 000 \$	-330 075 \$	-224 997 \$	-66 783 \$	-691 855 \$	Budget courant
Solde des surplus antérieurs ()	209 501 \$	46 000 \$	337 500 \$	0 \$	593 001 \$	Solde
Surplus anticipés pour l'année précédente, non close	0 \$	60 352 \$	160 502 \$	63 944 \$	284 797 \$	Montant provenant des états financiers 2024 (p.5) Résultat net de l'exercice
Appropriation au surplus anticipé 2024 au budget 2025	0 \$	0 \$	0 \$	0 \$	0 \$	Provenant des montants non utilisés en immobilisation (Budget 2024)
Surplus disponible	209 501 \$	106 352 \$	498 002 \$	63 944 \$	877 798 \$	
					877 798 \$	

FACTURATION AUX PARTENAIRES - 2025

VARENNES		TRIMESTRE 1	TRIMESTRE 2	TRIMESTRE 3	TRIMESTRE 4	TOTAL AN
ASSAINISSEMENT	198 079,00 \$	69 328 \$	49 520 \$	39 616 \$	39 616 \$	198 079,00 \$
Filtration	1 220 011 \$	305 003 \$	305 003 \$	305 003 \$	305 003 \$	1 220 010,60 \$
Total à facturer	1 418 090 \$	À FACTURER À VARENNES en 2025- tel que spécifié au budget				
SAINTE-JULIE		TRIMESTRE 1	TRIMESTRE 2	TRIMESTRE 3	TRIMESTRE 4	TOTAL AN
TOTAL À	1 617 548 \$	404 387 \$	404 387 \$	404 387 \$	404 387 \$	1 617 547,72 \$
SAINT-AMABLE		TRIMESTRE 1	TRIMESTRE 2	TRIMESTRE 3	TRIMESTRE 4	TOTAL AN
TOTAL À	551 871 \$	137 968 \$	137 968 \$	137 968 \$	137 968 \$	551 871,25 \$
Date de facturation		2025-01-01	2025-04-01	2025-07-01	2025-10-01	
Échéance		2025-01-31	2025-05-01	2025-07-31	2025-10-31	